

Rapport de repérage des matériaux et produits contenant de l'amiante à intégrer au Dossier Technique Amiante

Article R1334-20 et 21 du Code de la Santé Publique, norme NF X46-020 **REFERENCES**

MISSION

Date de commande :

Rapport N° : 25652331/S5/1/AM-RDTA_V1

Rédigé le : 10/04/2025

DONNEUR D'ORDRE

SGAMI SUD OUEST

Sébastien Dupuy

89 cours Dupré de Saint Maur

33041 Bordeaux

SITE D'INTERVENTION

DIAGNOSTICS HAUTE VIENNE

ZI Buxerolles-rue Faraday

87000 LIMOGES

CL police Nat - BAT I

Latitude : 45.870400 / Longitude : 1.260100



SYNTHESE DE CONCLUSION



OPERATEUR(S) DE REPERAGE

Prénom Nom	Fonction	Compétence	Signataire du rapport
Julien BASSE	Diagnostiqueur immobilier	Certification N° CPDI5997	Julien BASSE
			

Le présent rapport ne peut être reproduit qu'intégralement.

SOMMAIRE

1. CONCLUSION	3
1.1. Eléments d'information	4
1.2. Matériau(x) et produit(s) hors champs de mission	4
2. INFORMATIONS GENERALES	5
2.1. Immeuble bâti objet de la mission	5
2.2. Périmètre de la mission	5
2.3. Parties prenantes	5
3. DESCRIPTION DE LA MISSION DE REPERAGE	6
3.1. Références réglementaires	6
3.2. Programme de repérage	6
4. CONDITIONS DE REALISATION DU REPERAGE	7
4.1. Date(s) de visite(s)	7
4.2. Ecart, adjonctions ou suppressions à la norme NF X46-020	7
4.3. Conditions spécifiques	7
4.4. Documents remis par le donneur d'ordre ou disponibles lors de la visite	7
5. RESULTATS DETAILLES DU REPERAGE	8
5.1. Matériaux et produits repérés	8
6. ANNEXES	10
6.1. Parties d'immeuble bâti visitées	10
6.2. Photos prélèvements	11
6.3. Photos sondages	12
6.4. Attestation d'assurance	13
6.5. Certificat de compétence	15
6.6. Attestation sur l'honneur	16
6.7. Croquis de repérage	17
6.8. Rapports d'analyses du laboratoire	21

BUREAU VERITAS vous accompagne durant toutes les phases de vos projets



1. CONCLUSION

Dans le cadre de la mission objet du présent rapport, il n'a pas été repéré des matériaux et produits contenant de l'amiante.

1.1. Eléments d'information

Les maladies liées à l'amiante sont provoquées par l'inhalation des fibres. Toutes les variétés d'amiante sont classées comme substances cancérogènes avérées pour l'homme. L'inhalation de fibres d'amiante est à l'origine de cancers (mésothéliomes, cancers broncho-pulmonaires) et d'autres pathologies non cancéreuses (épanchements pleuraux, plaques pleurales). L'identification des matériaux et produits contenant de l'amiante est un préalable à l'évaluation et à la prévention des risques liés à l'amiante. Elle doit être complétée par la définition et la mise en œuvre de mesures de gestion adaptées et proportionnées pour limiter l'exposition des occupants présents temporairement ou de façon permanente dans l'immeuble. L'information des occupants présents temporairement ou de façon permanente est un préalable essentiel à la prévention duristique d'exposition à l'amiante. Il convient donc de veiller au maintien du bon état de conservation des matériaux et produits contenant de l'amiante afin de remédier au plus tôt aux situations d'usure anormale ou de dégradation. Il conviendra de limiter autant que possible les interventions sur les matériaux et produits contenant de l'amiante qui ont été repérés et de faire appel aux professionnels qualifiés, notamment dans le cas de retrait ou de confinement de ce type de matériau ou produit. Enfin, les déchets contenant de l'amiante doivent être éliminés dans des conditions strictes. Renseignez-vous auprès de votre mairie ou de votre préfecture. Pour connaître les centres d'élimination près de chez vous, consultez la base de données « déchets » gérée par l'ADEME, directement accessible sur le site internet www.sinoe.org.

1.2. Matériau(x) et produit(s) hors champs de mission

Un ou des produit(s) et matériau(x) visible(s) et accessible(s) réputé(s) pouvoir contenir de l'amiante et non compris dans la liste B de l'annexe 13-9 du Code de la Santé Publique a ou ont été repéré(s) :

- du fait de son ou leur exclusion du programme de repérage, il(s) n'influe(nt) pas sur les conclusions du présent rapport,
- le référencement de ce(s) produit(s) et matériau(x) est donné à titre informatif et ne saurait être considéré comme exhaustif.

Ces matériaux sont indiqués dans le tableau du paragraphe 5.1, avec la mention "Hors champ de mission".

2. INFORMATIONS GENERALES

2.1. Immeuble bâti objet de la mission

Adresse : DIAGNOSTICS HAUTE VIENNE
ZI Buxerolles-rue Faraday
87000 LIMOGES

Bâtiment	Fonction principale	Classement	Date permis de construire ou année de construction	Année de réhabilitation ou description des modifications
DIAGNOSTICS HAUTE VIENNE	Autres	Autres	Sans informations fournies par le donneur d'ordre, la date d'obtention du permis de construire est présumée être inférieure au 1 juillet 1997	Non communiqué

2.2. Périmètre de la mission

Totalité du bâtiment

2.3. Parties prenantes

Contact	Qualité	Société	Adresse	Coordonnées
Sébastien Dupuy	Donneur d'ordre	/	89 cours Dupré de Saint Maur 33041 Bordeaux	0556997762 - 0633901053
SGAMI SUD OUEST	Détenteur du DTA, Propriétaire	/	89 cours Dupré de Saint Maur 33041 Bordeaux	/

3. DESCRIPTION DE LA MISSION DE REPERAGE

Ce rapport est établi dans le cadre du repérage des matériaux et produits des listes A et B de l'annexe 13-9 du Code de la Santé Publique, en vue de la constitution du Dossier Technique Amiante.

3.1. Références réglementaires

- Code de la Santé Publique : articles L1334-12-1, R1334-17, R1334-18, R1334-20, R1334-21, R1334-23, R1334-24, R1334-27 à 29, R1334-29-3, R1334-29-5, R1334-29-7 alinéas 2 et 3, annexe 13-9 du Code de la Santé Publique,
- Décret n° 2011-629 du 3 juin 2011 relatif à la protection de la population contre les risques sanitaires liés à une exposition à l'amiante dans les immeubles bâtis,
- Arrêté du 12 décembre 2012 relatif aux critères d'évaluation de l'état de conservation des matériaux et produits de la liste A contenant de l'amiante et au contenu du rapport de repérage, modifié par l'arrêté du 26 juin 2013,
- Arrêté du 12 décembre 2012 relatif aux critères d'évaluation de l'état de conservation des matériaux et produits de la liste B contenant de l'amiante et du risque de dégradation lié à l'environnement ainsi que le contenu du rapport de repérage, modifié par l'arrêté du 26 juin 2013,
- Arrêté du 21 décembre 2012 relatif aux recommandations générales de sécurité et au contenu de la fiche récapitulative du «dossier technique amiante »,
- Arrêté du 1er juin 2015 relatif aux modalités de transmission au préfet des rapports de repérage des matériaux et produits de la liste A contenant de l'amiante,
- Norme NF X 46-020 du 5 août 2017 : Repérage des matériaux et produits contenant de l'amiante dans les immeubles bâtis.

3.2. Programme de repérage

Dans le cadre de notre mission, le programme de repérage est le suivant :

Matériaux et produits de la liste A de l'annexe 13-9 du Code de la Santé Publique :

COMPOSANT À SONDER OU À VÉRIFIER
Flocages
Calorifugeages
Faux plafonds

Matériaux et produits de la liste B de l'annexe 13-9 du Code de la Santé Publique :

COMPOSANT DE LA CONSTRUCTION	PARTIE DU COMPOSANT À VÉRIFIER OU À SONDER
1. Parois verticales intérieures	
Murs et cloisons "en dur" et poteaux (périphériques et intérieurs).	Enduits projetés, revêtements durs (plaques menuiserie, amiante-ciment) et entourages de poteaux (carton, amiante-ciment, matériau sandwich, carton + plâtre), coffrage perdu.
Cloisons (légères et préfabriquées), gaines et coffres.	Enduits projetés, panneaux de cloisons.
2. Planchers et plafonds	
Plafonds, poutres et charpentes, gaines et coffres.	Enduits projetés, panneaux collés ou vissés.
Planchers.	Dalles de sol.
3. Conduits, canalisations et équipements intérieurs	
Conduits de fluides (air, eau, autres fluides...).	Conduits, enveloppes de calorifuges.
Clapets/ volets coupe-feu.	Clapets, volets, rebouchage.
Portes coupe-feu.	Joint (tresses, bandes).
Vide-ordures.	Conduits.
4. Eléments extérieurs	
Toitures.	Plaques, ardoises, accessoires de couverture (composites, fibres-ciment), bardeaux bitumineux.
Bardages et façades légères.	Plaques, ardoises, panneaux (composites, fibres-ciment).
Conduits en toiture et façade.	Conduits en amiante-ciment : eaux pluviales, eaux usées, conduits de fumée.

4. CONDITIONS DE REALISATION DU REPERAGE

4.1. Date(s) de visite(s)

Le 10/03/2025

4.2. Ecart, adjonctions ou suppressions à la norme NF X46-020

Absence de documents, d'informations concernant :

- Les dates de délivrance du permis de construire ou des années de construction
- Les années de modification ou de réhabilitation
- La construction, les caractéristiques particulières des locaux, les modifications survenues dans les locaux, les dates et la nature des travaux réalisés (réparation, restauration, entretien, réhabilitation...)
- Les éléments d'information nécessaires à l'accès aux différentes parties de l'immeuble bâti en toute sécurité
- Les rapports concernant la recherche d'amiante déjà réalisés
- Les dossiers amiante réglementaires
- Les conditions de sécurité et des règles de sécurité
- Les modalités d'accès et de circulation

4.3. Conditions spécifiques

- Encombrement de mobilier ou d'équipement lors de la visite (pas d'évacuation temporaire)

4.4. Documents remis par le donneur d'ordre ou disponibles lors de la visite

Objet / Type de document	Auteur	Date	Référence	Conclusions (si rapport de repérage)
Repérage amiante pour constitution de DTA /	Julien Basse / Bureau Veritas	24/03/2025	25652331/S5/1/AM- RDTA_V1	Absence d'amiante

Les résultats antérieurs en matière de recherche d'amiante utilisés pour la réalisation du repérage, communiqués dans le cadre de la présente mission, sont réputés satisfaire aux exigences imposées par les textes en matière de diagnostics, constats et repérages amiante.

5. RESULTATS DETAILLES DU REPERAGE

5.1. Matériaux et produits repérés

Abréviations du tableau :

ZPSO = Zone Présentant des Similitudes d'Ouvrage
Pxx P = Prélèvement n°xx Positif, contenant de l'amiante
Pxx N = Prélèvement n°xx Négatif, ne contenant pas d'amiante
xx_ant = Prélèvement réalisé lors d'un repérage antérieur
Sxx = Sondage n°xx
xx* = élément témoin de la ZPSO
EC = Etat de conservation

Nota : Hormis pour l'élément témoin, tout prélèvement est précédé d'un sondage

Critères de décision :

AN = Analyse
DC = Document consulté
MA = Marquage
PN = Ne contient pas d'amiante par nature
JP = Jugement personnel

(*) : Les matériaux/produits hors listes A&B n'entrent pas dans le programme de repérage, limité aux matériaux/produits des listes A&B. Ils sont hors cadre réglementaire de la présente mission et n'impactent donc pas la conclusion générale du rapport

Localisation	Ouvrage	Matériaux et produits	Aspect	Couleur	N° ZPSO	N° Prél.	N° Sond.	Critère de décision	EC	Observation	Présence amiante
Bâtiment I	Faux plafonds	Panneaux	Fibreux	Blanc	1	P1* N	/	AN	/		Non
Bâtiment I	Faux plafonds	Panneaux	Fibreux	Blanc	2	P2* N	/	AN	/		Non
Bâtiment I	Conduits	Calorifugeages	Laine de verre	Jaune	3	P3* N	/	AN	/		Non
Bâtiment I	Conduits	Calorifugeages	Laine de verre	Jaune	3	P4 N	/	AN	/		Non
Bâtiment I Local TGBT	Revêtements de sol	Plaques en fibres-ciment	Fibreux	Gris	9	/	S6	JP	/	Hors champ de mission (*)	Oui
Bâtiment I	Faux plafonds	Panneaux	Fibreux	Blanc	1	/	S1	AN	/		Non

Localisation	Ouvrage	Matériaux et produits	Aspect	Couleur	N° ZPSO	N° Prél.	N° Sond.	Critère de décision	EC	Observation	Présence amiante
Bâtiment I	Faux plafonds	Panneaux	Fibreux	Blanc	2	/	S2	AN	/		Non
Bâtiment I -> Stockage 1	Conduits	Conduits	/	/	4	/	/	PN	/	conduits PVC et métal	Non
Bâtiment I -> Sanitaires	Conduits	Conduits	/	/	4	/	/	PN	/	conduits PVC et métal	Non
Bâtiment I -> Local technique 1	Conduits	Conduits	/	/	4	/	/	PN	/	conduits PVC et métal	Non
Bâtiment I -> Local technique 2	Conduits	Conduits	/	/	4	/	/	PN	/	conduits PVC et métal	Non
Bâtiment I -> Stockage 3	Conduits	Conduits	/	/	4	/	/	PN	/	conduits PVC et métal	Non
Bâtiment I -> Stockage informatique	Conduits	Conduits	/	/	4	/	/	PN	/	conduits PVC et métal	Non
Bâtiment I -> Stockage étage	Conduits	Calorifugeages	Laine de verre	Jaune	3	/	S3	AN	/		Non
Bâtiment I -> Stockage étage	Conduits	Conduits	/	/	4	/	/	PN	/	conduits PVC et métal	Non
Bâtiment I -> Enveloppe extérieure	Aménagements extérieurs	Eléments extérieurs en fibres-ciment	/	/	5	/	S4	JP	/	Hors champ de mission (*)	Oui

6. ANNEXES

6.1. Parties d'immeuble bâti visitées

La liste ci-dessous présente les parties d'immeuble inspectées dans le cadre de la mission confiée à BUREAU VERITAS. Il appartient au donneur d'ordre ou à son représentant, seule personne à même d'avoir une parfaite connaissance des lieux, de signifier à BUREAU VERITAS toute omission, erreur ou incohérence éventuelle dans l'identification des locaux ou zones figurant à un titre ou à un autre dans le présent rapport.

Localisation	Descriptif sol / mur / plafond
Bâtiment I	/
Bâtiment I -> Stockage 1	Sol : Béton / Peinture Murs : Parpaings / Peinture Plafond : Panneaux isolants fixés
Bâtiment I -> Bureau	Sol : Carrelage Murs : Parpaings / Peinture Plafond : Faux-plafond non démontable
Bâtiment I -> Circulation	Sol : Béton Murs : Parpaings / Peinture Plafond : Métal
Bâtiment I -> Stockage 2	Sol : Béton / Peinture Murs : Parpaings / Peinture Plafond : Métal
Bâtiment I -> Sanitaires	Sol : Carrelage Murs : Parpaings / Peinture Plafond : Faux-plafond non démontable
Bâtiment I -> Vestiaires	Sol : Carrelage Murs : Parpaings / Peinture Plafond : Faux-plafond non démontable
Bâtiment I -> Local technique 1	Sol : Carrelage Murs : Parpaings / Peinture Plafond : Métal
Bâtiment I -> Local technique 2	Sol : Béton Murs : Parpaings / Peinture Plafond : Métal
Bâtiment I -> Local TGBT	Sol : Béton Murs : Parpaings / Peinture Plafond : Métal
Bâtiment I -> Stockage 3	Sol : Béton / Peinture Murs : Parpaings / Peinture Plafond : Placoplâtre / Peinture
Bâtiment I -> Stockage informatique	Sol : Béton Murs : Parpaings / Peinture Plafond : Métal
Bâtiment I -> Stockage étage	Sol : Béton Murs : Parpaings / Peinture Plafond : Panneaux isolants fixés
Bâtiment I -> Enveloppe extérieure	Murs : Bacs acier Plafond : Bacs acier

6.2. Photos prélèvements

P1	ZPSO 1
Bâtiment I	
	
Faux plafonds -> Panneaux (Liste A)	

P2	ZPSO 2
Bâtiment I	
	
Faux plafonds -> Panneaux (Liste A)	

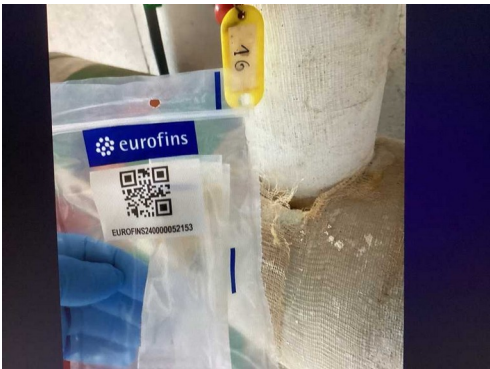
P3	ZPSO 3
Bâtiment I	
	
Conduits -> Calorifugeages (Liste A)	

P4	ZPSO 3
Bâtiment I	
	
Conduits -> Calorifugeages (Liste A)	

6.3. Photos sondages

S6	ZPSO 9
Bâtiment I	
	
Revêtements de sol -> Plaques en fibres-ciment	

S4	ZPSO 5
Bâtiment I -> Enveloppe extérieure	
	
Aménagements extérieurs -> Eléments extérieurs en fibres-ciment	

6.4. Attestation d'assurance



Attestation d'Assurance

Nous soussignés, **Allianz Global Corporate & Specialty SE** - Succursale en France - 1 Cours Michelet – CS 30051 - 92076 Paris La Défense Cedex, (« la Compagnie ») certifions par la présente que la société :

Bureau Veritas S.A.
Immeuble Newtime - 40/52 boulevard du Parc
FR - 92200 Neuilly sur Seine

agissant tant pour son compte que pour le compte de sa filiale,

Bureau Veritas Exploitation S.A.S.
4 Place des Saisons
92400 Courbevoie

a souscrit auprès de notre compagnie la police n° **FRL001575** garantissant les conséquences pécuniaires de la Responsabilité Civile pouvant lui incombent dans l'exercice de ses activités garanties et notamment :

Missions travaux :

- Repérage amiante avant travaux / démolition (tout domaine d'activité)
- Mise à jour des documents de traçabilité et de cartographie amiante (DTA, DAPP, DT navire, DTCA autres domaines d'activité)
- Examen visuel des surfaces traitées (tout domaine d'activité)
- Repérage du plomb avant travaux (tout domaine d'activité)
- Diagnostic des produits, équipements, matériaux et déchets (tout domaine d'activité)
- Etat parasitaire
- Etat relatif à la présence de termites
- Diagnostic mûrle

Missions exploitation :

- Repérage amiante pour intégration aux documents de traçabilité et de cartographie amiante (pour DTA, DAPP, DT navire, DTCA autres domaines d'activité)
- Création ou mise à jour des documents de traçabilité et de cartographie amiante (DTA, DAPP, DT navire, DTCA autres domaines d'activité)
- Evaluation de l'état de conservation des matériaux et produits contenant de l'amiante
- Diagnostic radon
- Diagnostic technique global
- Diagnostic accessibilité

Missions transaction / location :

- Repérage amiante pour établissement du constat vente
- Constat des risques d'exposition au plomb
- Etat relatif à la présence de termites
- Diagnostic de performance énergétique
- Etat de l'installation intérieure d'électricité
- Etat de l'installation intérieure de gaz
- Mesurages Carrez - Boutin
- Etat des risques

Allianz Global Corporate & Specialty SE
Succursale en France
1 cours Michelet - CS 30051
92076 Paris La Défense Cedex
487 424 608 RCS Nanterre
N° TVA intracommunautaire FR
00 487 424 608

Siège social :
Königinstrasse 28
80802 Munich
Allemagne

Société Européenne immatriculée en Allemagne sous le N° HRB 208312
Entreprise soumise au contrôle de la Bundesanstalt für Finanzdienstleistungsaufsicht
Grauhindorfer Strasse 108 - 53117 Bonn, Allemagne
www.agcs.allianz.com



Autres missions :

- Assistance technique amiante et plomb
- Prélèvement et analyse de matières dangereuses

Il est précisé que SONT EXCLUS LES DOMMAGES CAUSES PAR L'AMIANTE.

La garantie s'exerce à concurrence des montants ci-après :

RESPONSABILITÉ CIVILE EXPLOITATION:

Tous dommages confondus
(corporels, matériels et immatériels consécutifs ou non)..... **1'000'000 EUR** par sinistre et
par année d'assurance

Période d'assurance : du 1^{er} janvier 2025 au 31 décembre 2025 inclus.

La présente attestation est délivrée pour servir et valoir ce que de droit et ne saurait engager la Compagnie au-delà des clauses et conditions du contrat auquel elle se réfère.

Le contenu de la présente attestation ne peut en aucun cas être considéré ou interprété comme dérogeant ou modifiant l'une des conditions ou dispositions de la police ci-dessus mentionnée.

Fait à Paris La Défense, le 7 janvier 2025.
Pour la compagnie

Allianz Global Corporate & Specialty SE
Succursale en France
Signé par : Cours Michel Juliette Allavoine
E-mail : CS 30051 juliette.allavoine@allianz.com
Heure de signature : 07/01/2025 10:12:02
Adresse IP : 147.161.232.110

Allianz Global Corporate & Specialty SE
Succursale en France
1 cours Michel - CS 30051
92076 Paris La Défense Cedex
487 424 608 RCS Nanterre
N° TVA intracommunautaire FR
00 487 424 608

Siège social :
Königinstrasse 28
80802 Munich
Allemagne

Société Européenne immatriculée en Allemagne sous le N° HRB 208312
Entreprise soumise au contrôle de la Bundesanstalt für Finanzdienstleistungsaufsicht
Graurheindorfer Strasse 108 - 53117 Bonn, Allemagne
www.agos.allianz.com

6.5. Certificat de compétence



Certificat de compétences Diagnosticqueur Immobilier

N° CPDI5997 Version 006

Je soussigné, Etienne LAMY, Directeur Opérationnel d'I.Cert, atteste que :

Monsieur BASSE Julien

Est certifié(e) selon le référentiel I.Cert en vigueur (CPE DI DR o6 (cycle de 7 ans)), dispositif de certification de personnes réalisant des diagnostics immobiliers pour les missions suivantes :

Amiante avec mention	Amiante Avec Mention (1) Date d'effet : 08/08/2024 - Date d'expiration : 02/08/2028
Amiante sans mention	Amiante Sans Mention (1) Date d'effet : 03/08/2021 - Date d'expiration : 02/08/2028
Electricité	Etat de l'installation intérieure électrique (1) Date d'effet : 03/06/2021 - Date d'expiration : 02/06/2028
Gaz	Etat de l'installation intérieure gaz (1) Date d'effet : 12/05/2021 - Date d'expiration : 11/05/2028
Plomb	Plomb : Constat du risque d'exposition au plomb (1) Date d'effet : 30/06/2021 - Date d'expiration : 29/06/2028
Termites	Etat relatif à la présence de termites dans le bâtiment - France métropolitaine (1) Date d'effet : 12/05/2021 - Date d'expiration : 11/05/2028

En foi de quoi ce certificat est délivré, pour valoir et servir ce que de droit.

Ce certificat n'implique qu'une présomption de certification. Sa validité peut être vérifiée à l'adresse

<https://www.icert.fr/liste-des-certifies/>

Valide à partir du 08/08/2024.

Etienne Lamy

[1] Arrêté du 24 décembre 2021 définissant les critères de certification des opérateurs de diagnostic technique et des organismes de formation et d'accréditation des organismes de certification

I.Cert
Institut de Certification

Certification de personnes
Diagnosticqueur
Portée disponible sur www.icert.fr

I.Cert - Parc d'Affaires, Espace Performance – Bât K
35760 Saint-Grégoire

cofrac
ACCREDITATION
N° 4-0522
PORTÉE
CERTIFICATION
DE PERSONNES
DISPONIBLE SUR
WWW.COFRAC.FR

CPE DI FR 11 rev19

6.6. Attestation sur l'honneur



ATTESTATION SUR L'HONNEUR

Je soussignée, Julien Basse – technicien - atteste sur l'honneur être en situation régulière au regard de l'article L 271-6 du Code de la Construction et de l'Habitation.

J'atteste également, disposer des moyens en matériel et en personnel nécessaires à l'établissement des constats et diagnostics composant le dossier.

Conformément à l'exigence de l'article R 271-3 du même code, j'atteste n'avoir aucun lien de nature à porter atteinte à mon impartialité et à mon indépendance, ni avec le propriétaire ou son mandataire qui fait appel à moi, ni avec une entreprise pouvant réaliser des travaux sur les ouvrages, installations ou équipements pour lesquels il m'est demandé d'établir le présent diagnostic.

En complément à cette attestation sur l'honneur, je joins mes états de compétences validés par la certification, ainsi que mon attestation d'assurance.

Fait pour valoir ce que de droit



6.7. Croquis de repérage

PLANCHE DE REPERAGE TECHNIQUE		
La planche de repérage est indissociable du rapport		
ADRESSE	DIAGNOSTICS HAUTE VIENNE ZI Buxerolles-rue Faraday 87000 LIMOGES	
Localisation Bâtiment I	Date visite	Le 10/03/2025
	Auteur	Julien BASSE
	N° dossier	25652331/S5/1
	Planche	1 / 3
Indice		1

Vue utilisée :

Matériaux et produits contenant de l'amiante :

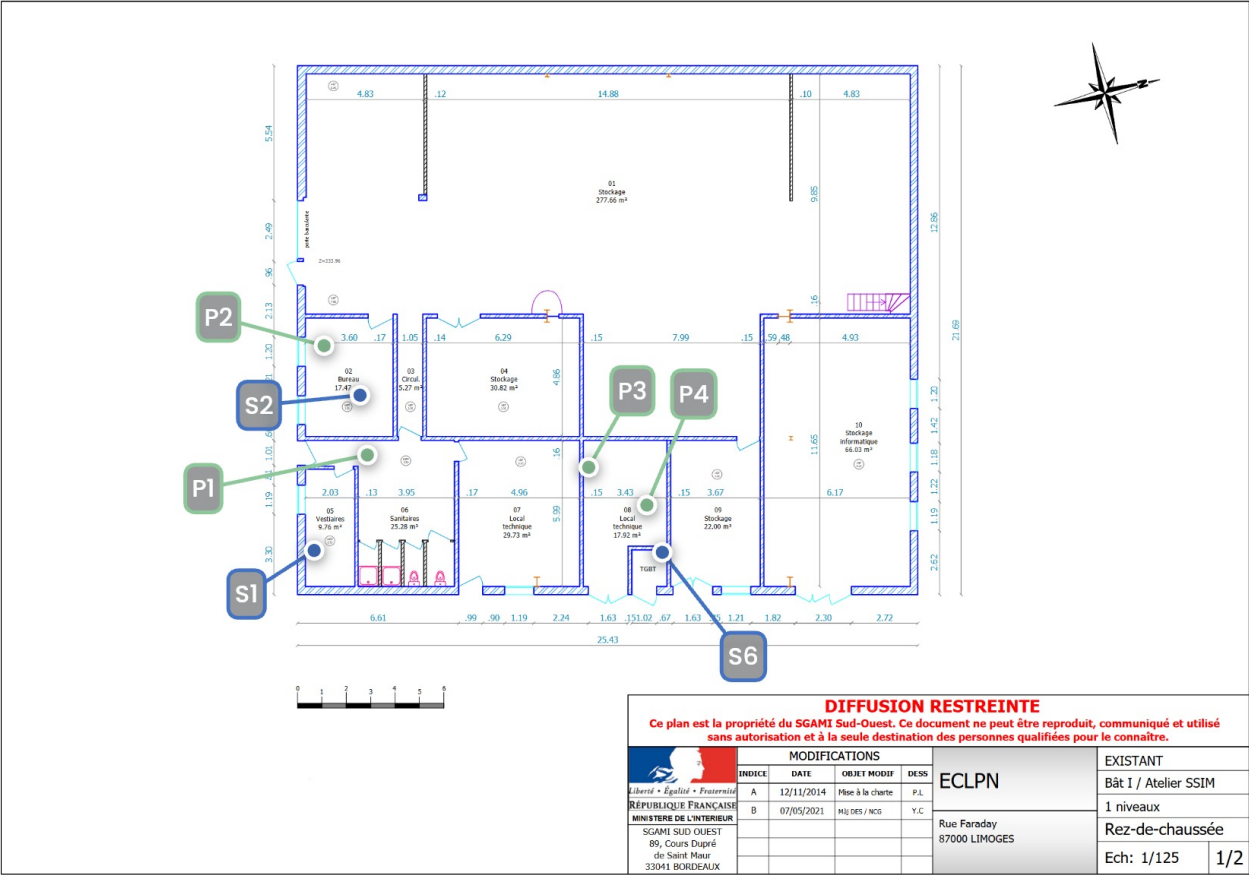

LEGENDE

● Prélèvement positif

● Prélèvement négatif

● Sondage

● Inaccessibilité

● Observation

PLANCHE DE REPERAGE TECHNIQUE		
La planche de repérage est indissociable du rapport		
ADRESSE	DIAGNOSTICS HAUTE VIENNE ZI Buxerolles-rue Faraday 87000 LIMOGES	
Localisation Bâtiment I > Stockage étage	Date visite	Le 10/03/2025
	Auteur	Julien BASSE
	N° dossier	25652331/S5/1
	Planche	2 / 3
Indice		1

Vue utilisée :

Matériaux et produits contenant de l'amiante :

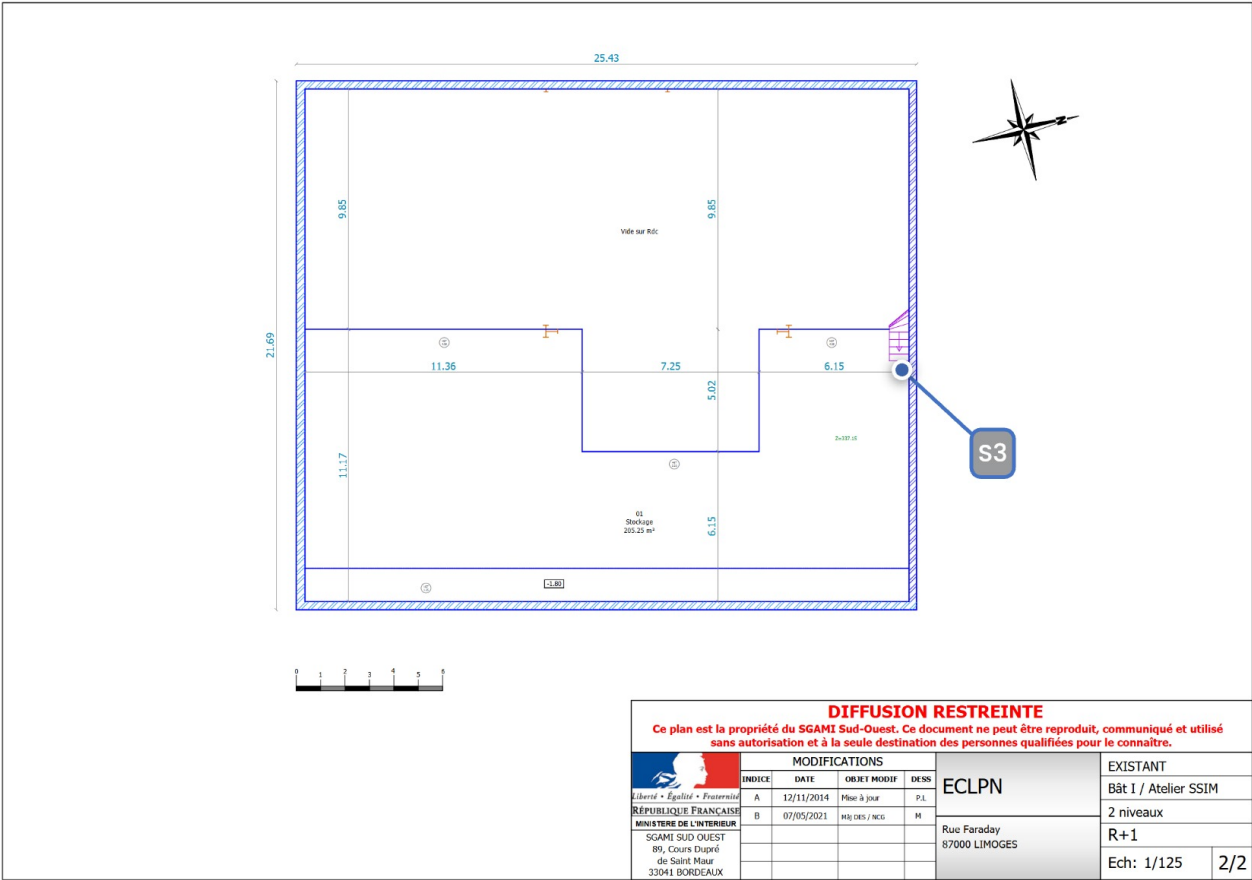

LEGENDE

- Prélèvement positif
- Prélèvement négatif
- Sondage
- Inaccessibilité
- Observation

PLANCHE DE REPERAGE TECHNIQUE		
La planche de repérage est indissociable du rapport		
ADRESSE	DIAGNOSTICS HAUTE VIENNE ZI Buxerolles-rue Faraday 87000 LIMOGES	
Localisation Bâtiment I > Enveloppe extérieure	Date visite	Le 10/03/2025
	Auteur	Julien BASSE
	N° dossier	25652331/S5/1
	Planche	3 / 3
	Indice	1
Vue utilisée :		
Matériaux et produits contenant de l'amiante :		

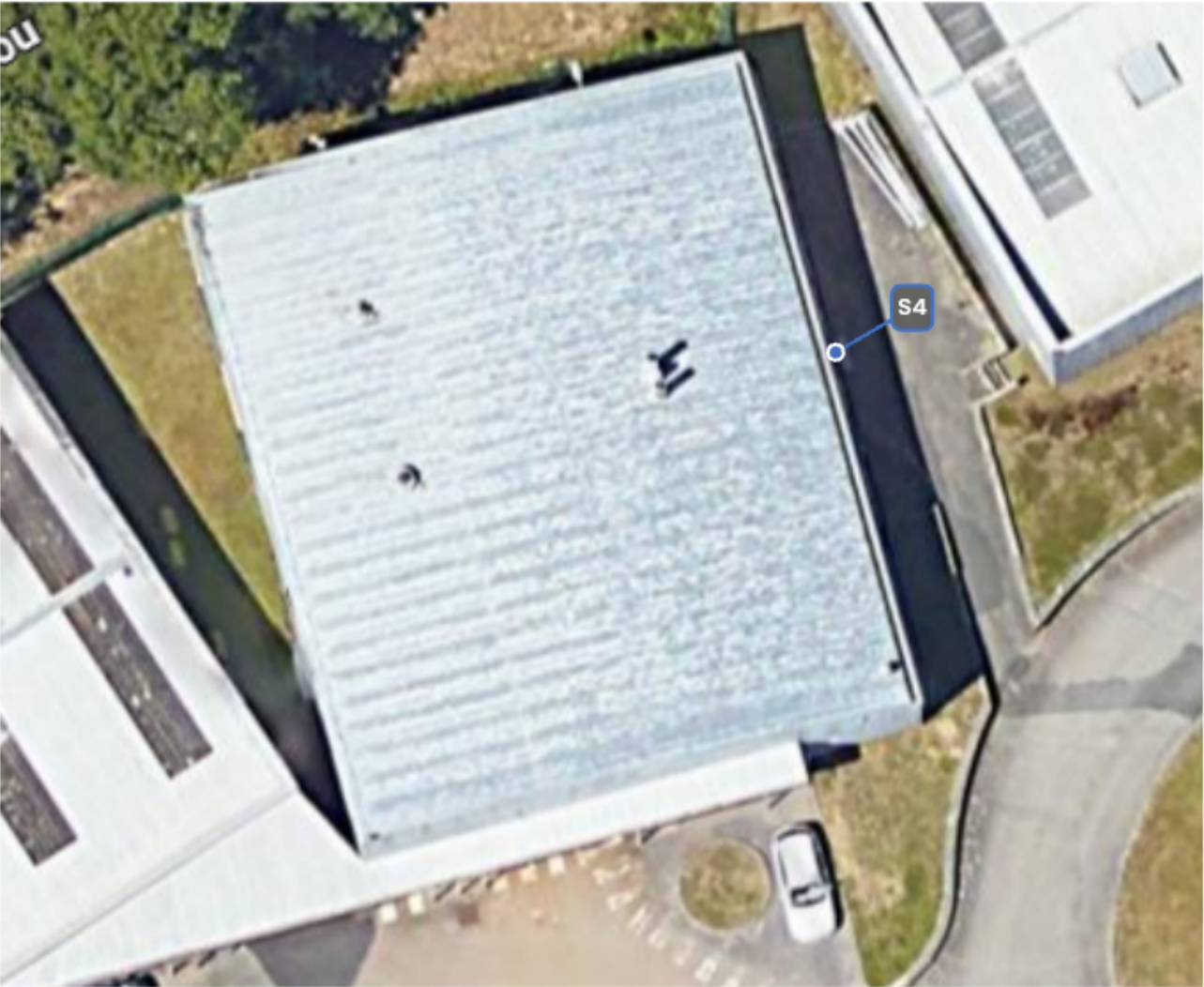

LEGENDE	● Prélèvement positif	● Prélèvement négatif	● Sondage	● Inaccessibilité	● Observation
---------	--	--	---	---	--

6.8. Rapports d'analyses du laboratoire

BUREAU VERITAS EXPLOITATION SAS

Julien BASSE

Pôle Territorial Sud Ouest

21 Rue Columbia

87068 LIMOGES CEDEX

Notre référence : AR-25-KC-019526-01

Numéro de dossier : 25K009130

Référence de dossier : 1510797383/25652331/S5/1/1_25652331/5/1

Madame, Monsieur,

Veuillez trouver ci-joint le rapport d'analyse relatif à l'échantillon suivant :

- N° 25K009130-001 - Référence *EUROFINS240000052156 Réf. Prel : P1 Bâtiment I/Faux plafonds - (Fibreux/Blanc)*, prélevé par vos soins, et analysé par Eurofins Environment Testing Polska

- N° 25K009130-002 - Référence *EUROFINS240000052155 Réf. Prel : P2 Bâtiment I/Faux plafonds - (Fibreux/Blanc)*, prélevé par vos soins, et analysé par Eurofins Environment Testing Polska

- N° 25K009130-003 - Référence *EUROFINS240000052153 Réf. Prel : P3 Bâtiment I/Conduits - (Laine de verre/Jaune)*, prélevé par vos soins, et analysé par Eurofins Environment Testing Polska

- N° 25K009130-004 - Référence *EUROFINS240000052154 Réf. Prel : P4 Bâtiment I/Conduits - (Laine de verre/Jaune)*, prélevé par vos soins, et analysé par Eurofins Environment Testing Polska

Vous souhaitant bonne réception,

Cordialement,

Votre laboratoire Eurofins Analyses pour le Bâtiment Sud-Ouest

Eurofins Analyses pour le Bâtiment Sud-Ouest

4 Chemin des Maures

33172 Gradignan

Tél: +33 (0) 5 57 96 41 20 - Fax: +33388916531 - Site Web: <https://www.eurofins.fr/amiante/analyses/>
S.A.S. au capital de 961 600 € RCS Bordeaux SIRET 795 147 487 00032 TVA FR43 795 147 487 APE 7120B

**EUROFINS ANALYSES POUR LE
BATIMENT SUD OUEST**
Analyses Bordeaux
4 Chemin des Maures
33170 GRADIGNAN

RAPPORT D'ANALYSE D'AMIANTE DANS LES MATERIAUX

N° de rapport d'analyse : AR-25-RI-016111-01 Date d'émission de rapport : 21/03/2025 11:46 Page 1/3
Référence laboratoire N° : 25RI019102 Référence de suivi du dossier N° : 25K009130
Reçu au laboratoire le : 19/03/2025 Date de réception : 17/03/2025
Date d'analyse : 20/03/2025
Référence dossier Client: 25K009130 - 1510797383/25652331/S5/1/1_25652331/5/1

N° éch.	Référence client	Description visuelle	Technique utilisée / Analyste	Préparation		Résultats
				Nb prep / Nb grilles ou lames	Type	
001	25K009130-001 - EUROFINS240000052 156 Réf. Prel : P1 Bâtiment I/Faux plafonds - (Fibreux/Blanc)	Matériau semi-dur (blanc) ; matériau semi-dur fibreux de type faux-plafonds (beige)	MET /C4HS	1 / 2	Calcination et/ou attaque acide (méthode interne de traitement)	Fibres d'amiante non détectées
002	25K009130-002 - EUROFINS240000052 155 Réf. Prel : P2 Bâtiment I/Faux plafonds - (Fibreux/Blanc)	Matériau semi-dur (blanc) ; matériau semi-dur fibreux de type faux-plafonds (beige)	MET /C4HS	1 / 2	Calcination et/ou attaque acide (méthode interne de traitement)	Fibres d'amiante non détectées
003	25K009130-003 - EUROFINS240000052 153 Réf. Prel : P3 Bâtiment I/Conduits - (Laine de verre/Jaune)	Matériau semi-dur (blanc) ; matériau fibreux de type isolant (jaune)	MET /C4HS	1 / 2	Calcination et/ou attaque acide (méthode interne de traitement)	Fibres d'amiante non détectées
		Matériau fibreux de type isolant (jaune)	MOLP /DTF4	2 / 2	-	Fibres d'amiante non détectées

La reproduction de ce document n'est autorisée que sous sa forme intégrale. Il comporte 3 page(s). Le présent rapport ne concerne que les objets soumis à l'essai tels qu'ils ont été reçus au laboratoire. Les essais identifiés par le symbole * ne sont pas inclus dans la portée d'accréditation.

Eurofins Environment Testing Polska Sp. z o.o.

Al. Wojska Polskiego 90
82-200 Malbork, POLSKA

RAPPORT D'ANALYSE D'AMIANTE DANS LES MATERIAUX

N° de rapport d'analyse : AR-25-RI-016111-01 Date d'émission de rapport : 21/03/2025 11:46 Page2/3
Référence laboratoire N° : 25RI019102 Référence de suivi du dossier N° : 25K009130
Reçu au laboratoire le : 19/03/2025 Date de réception : 17/03/2025
Date d'analyse : 20/03/2025
Référence dossier Client:25K009130 - 1510797383/25652331/S5/1/1_25652331/5/1

N° éch.	Référence client	Description visuelle	Technique utilisée / Analyste	Préparation		Résultats
				Nb prep / Nb grilles ou lames	Type	
004	25K009130-004 - EUROFINS240000052 154 Réf. Prel : P4 Bâtiment I/Conduits - (Laine de verre/Jaune)	Matériau semi-dur (blanc) ; matériau fibreux de type isolant (jaune)	MET / C4HS	1 / 2	Calcination et/ou attaque acide (méthode interne de traitement)	Fibres d'amiante non détectées
		Matériau fibreux de type isolant (jaune)	MOLP / DTF4	- / -	-	Fibres d'amiante non détectées

Méthodes d'analyses employées pour la recherche qualitative des fibres d'amiante dans les matériaux :

MOLP:Détermination Fibres d'amiante. Détection et identification par Microscopie Optique à Lumière Polarisée (MOLP) réalisée à partir du Guide HSG 248 de 2021 - annexe 2

MET:Détermination Fibres d'amiante. Traitement par calcination et/ou attaque acide. Détection et identification par Microscopie Electronique à Transmission équipée d'un Analyseur en dispersion d'énergie des rayons X (META) réalisée à partir de la norme : NFX 43-050 : Juillet 2021

NB 1 : Les informations de traçabilité sont disponibles sur demande. Il est à noter que ce rapport en français est une copie de la version originale du rapport en langue polonaise et stockée en interne par le laboratoire.

NB 2 : Sauf information contraire sur ce rapport, le laboratoire effectue une analyse couche par couche de l'échantillon transmis par le demandeur. Des composants décrits simultanément dans une même couche n'ont pas pu faire l'objet de prises d'essai séparées pour l'analyse.

NB 3 : Le présent rapport ne mentionne que les analyses conclusives. Toutefois, conformément à son offre et à l'arrêté du 1er octobre 2019, le laboratoire en œuvre les deux techniques MOLP et META sur tous les échantillons massifs. La mention sur le rapport d'une technique d'analyse par MET indique que les échantillons ont été traités selon l'annexe 2 du guide HSG 248 (MOLP) mais sans aboutir à un résultat conclusif.

NB 4 : Pour la recherche d'amiante dans les matériaux, la limite de détection garantie par prise d'essai dans les matériaux (en MOLP et /ou en MET) est 0.1% en masse.

NB 5 : "Fibres d'amiante non détectées" au MOLP, signifie que la couche peut renfermer une teneur inférieure à la limite de détection garantie de fibre d'amiante optiquement observable.

Pour être optiquement observable, une fibre doit avoir un diamètre supérieur à 0,2 µm.

"Fibres d'amiante non détectées" au MET signifie que la couche peut renfermer une teneur inférieure à la limite de détection garantie de fibre d'amiante.

NB 6 : La portée d'accréditation du laboratoire est référencée sous le n° AB 1609 et est disponible sur <https://pca.gov.pl/>.

NB 7 : Le prélèvement relève de la responsabilité du client.

NB 8 : Analyse réalisée dans le cadre des textes réglementaires suivants : Décret n° 2017-899 du 9 mai 2017, Décret n° 2019-251 du 27 mars 2019, Décret n° 2011-629 du 3 juin 2011, Arrêté du 1er octobre 2019 (JORF n°0245 du 20 octobre 2019 texte n° 18) modifié par l'Arrêté du 26 décembre 2019, Arrêté du 11 juillet 2022 (JOFR n°0238 du 13 octobre 2022, texte n°10).

NB 9 : Le rapport est établi dans le cadre du cas 1 de l'article 6 de l'arrêté du 1er octobre 2019 à savoir la détection et l'identification d'amiante délibérément ajouté dans les matériaux et produits manufacturés.

La reproduction de ce document n'est autorisée que sous sa forme intégrale. Il comporte 3 page(s). Le présent rapport ne concerne que les objets soumis à l'essai tels qu'ils ont été reçus au laboratoire. Les essais identifiés par le symbole * ne sont pas inclus dans la portée d'accréditation.

Eurofins Environment Testing Polska Sp. z o.o.

Al. Wojska Polskiego 90
82-200 Malbork, POLSKA

RAPPORT D'ANALYSE D'AMIANTE DANS LES MATERIAUX

N° de rapport d'analyse : AR-25-RI-016111-01

Date d'émission de rapport : 21/03/2025 11:46

Page3/3

Référence laboratoire N° : 25RI019102

Référence de suivi du dossier N° : 25K009130

Reçu au laboratoire le : 19/03/2025

Date de réception : 17/03/2025

Date d'analyse : 20/03/2025

Référence dossier Client: 25K009130 - 1510797383/25652331/S5/1/1_25652331/5/1

Validé et approuvé par :



Magdalena Kędzierska
Chef d'équipe